Ответственные за выпуск
МБОУ «Заяченская ООШ»
и МБОУ «Проходенская ООШ»

#ДОБРЫЙКЛЮЧ, № 20 октябрь 2020 года

ПЕЧАТНЫЙ ОРГАН УПРАВЛЕНИЯ ОБРАЗОВАНИЯ КОРОЧАНСКОГО РАЙОНА

Адрес:
309 210,
Белгородская
область,
г. Короча,
ул. Ленина , 59

Электронная почта:
korroo@yandex.ru

korocha ddt@mail.ru

Мы в сети:

korroo.ru

ТВОРЧЕСТВО ДОБРОТЫ

«Мир науки глазами детей» - так назывался прошедший на базе Дома детского творчества конкурс рисунков.

Юные художники в своих работах отразили как, по их мнению, будет выглядеть Россия в 22 веке, свою будущую профессию, науку о прошлом, а так же посвятили свои работы Году Памяти и Славы.

СКОРО

Наше наследие

С 1 по 30 октября 2020 года проходит школьный этап Открытой всероссийской интеллектуальной олимпиады «Наше наследие» для учащихся 1-5 классов.

Олимпиада проводится в заочной форме по комплексу предметов, связанных с изучением истории и культуры России по темам: «История России в годы правления Рюриковичей», «Золотое кольцо России».

Получить дополнительную информацию, зарегистрироваться и подать заявку на участие можно на сайте http://ovio.pravolimp.ru/ .

#ДОБРЫЙКЛЮЧ

ПЕЧАТНЫЙ ОРГАН УПРАВЛЕНИЯ ОБРАЗОВАНИЯ КОРОЧАНСКОГО РАЙОНА

Выпуск № 21 Октябрь 2020 года

ШКОЛА, КОТОРУЮ ДЕЛАЕМ САМИ

Вместе – к развитию и совершенствованию!

«Единство всех и уникальность каждого», - эти слова являются девизом небольшой, но дружной и сплочённой семьи Заяченской основной школы.

Для всех нас школа – это не просто здание, в котором ведётся преподавание дисциплин, а в первую очередь, те, кто здесь учатся и учат. «Доброжелательная школа» - это точно про нас. Ещё до внедрения стратегии в нашей малокомплектной школе действовали основные принципы доброжелательности: между педагогами, учащимися и родителями всегда были доверительные и достаточно крепкие отношения. Ребят у нас немного, и потому учителя всегда относились к ним, как к своим детям, стараясь найти индивидуальный подход к каждому, заинтересовать, помочь, поддержать, направить в нужном направлении.

Надо отметить, что, несомненно, с началом реализации региональной стратегии «Доброжелательная школа» наша школа стала ещё лучше. С января 2020 года был дан старт реализации проектов «Школа полного дня», «Дети-наставники», «Правильная осанка – залог здоровья», «Профессиональная ориентация детей с ОВЗ», «Живёт Победа в поколеньях». Педагоги и учащиеся мгновенно включились в работу. Был оформлен красочный стенд, знакомящий всех посетителей с названиями проектов и их основной сутью. В фойе школы появился стол для настольного тенниса – излюбленное место старшеклассников, а также столики, за которыми младшие ребята могли бы рисовать, раскрашивать картинки, читать книги. На полах коридоров появилась разметка для подвижных игр. В общем, было сделано всё, чтобы перемены проходили весело и могли ненадолго отвлечь от учебной деятельности. В настоящий момент на территории школьного двора заканчиваются работы по установке спортивной площадки для занятий воркаутом, искусственного поля для игры в футбол, волейбол и баскетбол. Если раньше ребята спешили после уроков домой, то сейчас им хочется задержаться в стенах школы подольше. Особое внимание уделяется внеурочной деятельности. Кроме того, учащиеся имеют возможность остаться после уроков, чтобы выполнить домашнюю работу, разобрать с учителем непонятную тему, посетить индивидуальные дополнительные занятия. Все участники образовательного процесса – и педагоги, и учащиеся, и родители – заинтересованы в том, чтобы атмосфера в школе была доброжелательной и всем было приятно и комфортно находиться в ее стенах. И мне кажется, у нас всё получается, ведь вместе мы – единая команда!

К.Г.Кириллова, директор
МБОУ «Заяченская ООШ»

Сегодня в номере:

Школа, которую делаем сами 1
Добрые вести
Доска почета
Творчество доброты
Скоро

Любимая школа сегодня

Заяченская школа – самая лучшая школа, по мнению её учащихся, педагогов и родителей. Хотите узнать, почему мы так думаем?

1 сентября 2019 года наша школа торжественно распахнула свои двери после капитального ремонта. Самым значимым и долгожданным для всех жителей села событием стало открытие дошкольной группы в здании школы. Малыши-детсадовцы быстро влились в наш коллектив: они активно участвуют во всех общешкольных праздниках, несмотря на свой юный возраст, уверенно чувствуют себя на сцене и ничуть не уступают старшим.

Наша школа сегодня – это современное учреждение, в котором созданы все необходимые условия для успешного осуществления образовательной деятельности. Все мы разные, но в этом ценность каждого из нас. В школе мы не только получаем знания, но и занимаемся творческой деятельностью: проводим концерты, литературно-музыкальные вечера, открытые классные часы. Перемены – не повод скучать. У нас есть зоны игр и отдыха для младших школьников, где можно весело провести время, а для ребят постарше – теннисный стол. Кроме того, во время перемен звучит музыка, что позволяет расслабиться и отдохнуть между уроками. Все свежие новости можно узнать из нашей интерактивной газеты «Школьный вестник», а также в группе нашей школы ВКонтакте. Какие праздники предстоят в ближайшее время? Какие мероприятия прошли в школе за прошедшую неделю? Кого поздравлять с Днём рождения? Что включает в себя Кодекс Доброжелательности школы? Всё здесь!

Мы бережно относимся к истории своей Родины, и потому наш школьный историко-краеведческий музей никогда не пустует: здесь проводятся интегрированные уроки, уроки истории, различные мероприятия, экскурсии, ведётся поисковая деятельность, волонтёрский отряд школы «ЗаДобро» осуществляет работу с ветеранами и детьми Великой Отечественной войны.

В школьной столовой повара с любовью готовят вкусные и разнообразные блюда для наших ребят. Учебный день длинный, и потому заряд витаминов для наших растущих организмов необходим. Спортивной деятельности в нашей школе уделяется особое внимание: помимо уроков и внеурочной деятельности в спортзале регулярно проводятся соревнования по волейболу для учащихся и педагогов, различные конкурсы и эстафеты, в преддверии Дня Защитника Отечества и Международного Женского дня традиционно здесь соревнуются учащиеся и родители.

Вот такая она, наша любимая школа сегодня. Какой она будет завтра? Сказать сложно, ведь в современных условиях всё постоянно меняется, совершенствуется. Думаю, в будущем наша школа станет ещё лучше: будет оснащена самой современной техникой, позволяющей идти в ногу со временем. Увидим через несколько лет!

Диана Шевченко,
выпускница школы

День знаний — праздник для всех!

После дистанционного обучения и долгих летних каникул 1 сентября школа открыла двери для своих учеников. Учебный год начался в традиционном формате.

В этом году наша школа приняла в свои добрые стены очаровательных малышей. С особым волнением этого дня ждали все: учителя, ученики и родители.

Школьная жизнь, как будто лесенка знаний. Ученики поднимаются всё выше и выше - от одной ступеньки к другой, более трудной. Но все трудности мы преодолеем вместе. Будем не только учиться наукам, но и дружить. Ведь главное, чтобы каждый стал хорошим, добрым человекам.

В этом году пандемия внесла свои коррективы в образовательный процесс. С 1 сентября наши ученики приходят в школу в разное время, за каждым классом закреплен отдельный учебный кабинет, проведение влажной уборки помещений с применением дезинфицирующих средств с обработкой всех контактных поверхностей и т.д. Такие правила из-за сохранения рисков распространения COVID-19 вводятся в соответствии с постановлением Роспотребнадзора. И учителям, и ученикам необходимо соблюдать ряд обязательных эпидемиологических требований. Нам всем предстоит адаптироваться к новым реалиям, изменить привычный уклад школьной жизни. Учащиеся, педагоги, родители в период пандемии показали свою ответственность, целеустремленность и стойкость при переходе на онлайн-образование и достойно завершили прошлый учебный год. Последний звонок прошел для нас в не привычном онлайн формате. В непростых условиях все наработали бесценный опыт.

Впереди год открытий и возможностей, достижений, конкурсов и соревнований. В нашей доброжелательной школе ученикам помогают быть чуткими и заботливыми, искренними, открытыми и любознательными.

Очень хочется, чтобы этот учебный год для каждого из нас стал интересным, ярким, полным полезных открытий и запоминающихся событий.

Хохлова Н.В.,
учитель МБОУ «Проходенская ООШ»

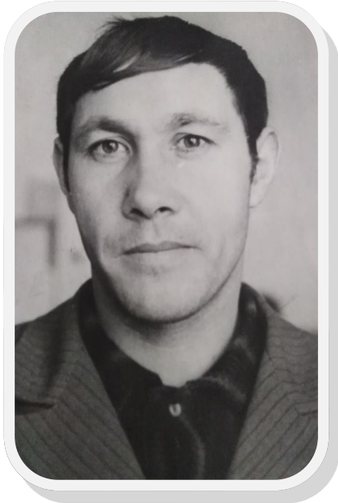

Ветераны-педагоги всегда с нами

Учитель! Перед именем твоим
Позволь смиренно
преклонить колени!

Н.А.Некрасов

Кажется, что совсем недавно они переступили школьный порог с целью «сеять разумное, доброе, вечное...», и вот уже за плечами целые десятилетия, отданные детям, школе. Они уже на заслуженном отдыхе и их уважительно называют ветеранами педагогического труда. Сегодня мы с благодарностью вспоминаем своих учителей, которые отдали нам частичку своего сердца.

Много лет проработала в Проходенской школе учителем русского языка и литературы Гольева Галина Юрьевна. Вместе с ребятами и коллективом учителей она создала школьный драматический кружок и 25 лет руководила им. Поставлено и сыграно множество спектаклей. Коллектив кружка под руководством Галины Юрьевны вел большую работу среди населения села: встречи с ветеранами войны, труда, рабочими - все это сплачивало людей, воспитывало в детях любовь к родине, своему народу.

Галина Юрьевна являлась учителем-новатором, всегда в творческом поиске, её методика нужна и сегодня. Работа в парах, в группах сменного состава, опережающее обучение, работа с одаренными детьми, применение новых технологий, использование регионального компонента - все это мы применяем и сегодня в своей педагогической практике.

Творческое отношение к работе, высокий профессионализм Гольевой Г.Ю. отмечен многочисленными наградами. Галина Юрьевна «Отличник просвещения», награждена грамотой министерства образования, имеет много других наград.

Она и сегодня живет школой, посещает все школьные праздники. Сама говорит, что наш коллектив не дает ей состариться, как будто никогда не расставалась со школой.

Хочется рассказать и о другом педагоге нашей школы Гамове Николае Николаевиче. После окончания Белгородского педагогического института в Проходенскую школу был направлен учителем физики и математики. За долгие годы своей работы он стал мастером своего дела, его всегда отличало большое трудолюбие, добросовестное отношение к работе, любовь к детям. Свой опыт он передавал другим педагогам.

Во многих уголках страны трудятся питомцы Николая Николаевича, вспоминая добрыми словами своего учителя. За душевную теплоту, доброту, которую он с любовью дарил детям, высокий профессионализм Николаю Николаевичу было присвоено звание «Заслуженный учитель РФ».

О каждом ветеране педагогического труда можно писать книги. Это люди, чья жизнь - подвиг. Их судьба неотделима от судьбы своей страны. Они шли в ногу со временем, «время выбрало их зажигать свечи души», и они делали это с честью.

Полшкова Р.Н.
учитель МБОУ «Проходенская ООШ»

Хочу стать чемпионом

Я учусь в Проходенской школе. Моя школа самая красивая, и мне там всегда рады, потому что у нас добрые учителя.

Я всегда активно участвую в школьных мероприятиях. Увлекаюсь спортом, посещаю секцию кикбоксинга, принимаю участия в районных соревнованиях.

Мне очень нравится приходить в спортивный зал. Каждый раз узнаешь что-то новое. Особенно радостно, когда что-то получается. Пришел я в секцию кикбоксинга, потому что хочу быть здоровым, сильным, уметь, когда нужно, постоять за себя и своих друзей. Еще я люблю смотреть, когда выступают настоящие спортсмены.

Недавно состоялась встреча с многократным чемпионом мира, Европы и России по боевому самбо Вадимом Немковым. Он рассказал нам свою биографию и раздал автографы.

Я очень надеюсь, что придет время, и я тоже добьюсь высоких результатов в спорте.

Бахтин Дмитрий, ученик 4 класса
МБОУ «Проходенская ООШ»

Стиль жизни – здоровье!

Подведены итоги конкурса социальной рекламы в области формирования здорового и безопасного образа жизни «Стиль жизни - здоровье! 2020».

На конкурс было представлено 12 работ из 8 образовательных учреждений района. Члены жюри высоко оценили старания участников. Нелегко было выбрать победителей, так как все представленные работы заслуживали внимания.

В номинации «Социальный видеоролик по пропаганде здорового и безопасного образа жизни, профилактике зависимого поведения обучающихся» в возрастной категории 8-12 лет победителем стал Путинцев Егор, учащийся МБОУ «Корочанская СОШ им. Д.К. Кромского» с работой «Школьное питание-здоровое питание». В возрастной категории 13-18 лет – Анянова Полина, учащаяся Погореловской школы с видеороликом «Здоровый образ жизни». В номинации «Наглядный раздаточный материал по пропаганде здорового и безопасного образа жизни, профилактике зависимого поведения обучающихся» (буклет, плакат) победителями стали: учащиеся Бехтеевской школы Кривцова Ника, Покиньчереда Софья с плакатом «Единственная красота – это здоровье!» (возрастная категория 13-18 лет) и обучающийся Дома детского творчества Попов Денис с работой «Правильно питайся, спортом занимайся!». Большого внимания заслуживали работы учащихся МБОУ «Жигайловская СОШ» и «Кощеевская СОШ», которые завоевали второе и третье место.

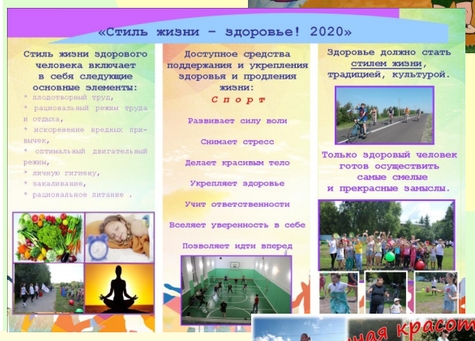

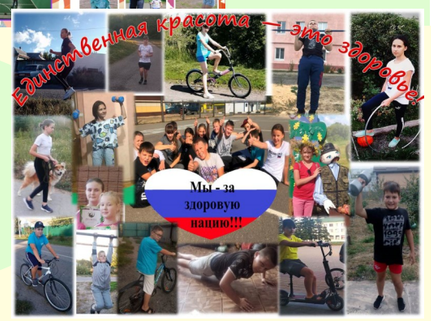

Пример для молодого поколения

На столе – альбомы со старыми фотоснимками, вырезки из газет, книги; за столом – человек, бережно хранящий историю и являющийся её олицетворением - **Иван Яковлевич Никулин**. За его плечами – годы Великой Отечественной войны, на его счету множество наград и достижений. Иван Яковлевич самоотверженно воевал на фронте, был награждён двумя орденами Отечественной войны II степени, медалями «За боевые заслуги», «За отвагу», принимал участие в Параде Победы на Красной Площади.

В родном селе Заячье Корочанского района Ивана Яковлевича очень ценят и уважают, он является почётным жителем. Всегда интересно послушать рассказы этого человека, погрузиться в то время, о котором нынешняя молодёжь знает в большей степени по книгам и фильмам. Несмотря на почтенный возраст, Иван Яковлевич и сегодня участвует в общественной жизни: посещает мероприятия, проводимые в школе и Доме культуры.

О своём нелёгком жизненном пути Иван Яковлевич вспоминает с улыбкой. Новость о начале Великой Отечественной войны он встретил в стенах родной школы: «22 июня, когда началась война, телефонов не было, связи никакой не было, рассыльные были посланы, и нас собрали – всех учащихся, в большом классе (мы его звали актовый зал), и там было проведено собрание, на котором прозвучали слова: «Враг будет разбит, победа будет за нами!» Завершилось это торжество, учащихся отпустили домой. И тут война началась... На третий-четвёртый день мужчин, подлежащих по возрасту, в военкомат пригласили и начали отправлять на фронт. Школы постепенно закрыли. И мы остались, не доучившись. Приступили к работе, заменили родителей, и все пацаны повзрослели трудовыми делами...»

А через два года, в возрасте 17 лет, Иван Яковлевич был мобилизован: «Пешком мы пошли до Старого Оскола, там нас покормили, переодели в военную форму – мы друг друга не узнавали, посадили нас на поезд и повезли. По пути немецкие самолёты обнаружили этот вагон с живой силой, начали бомбить. А мы как воробьи соскакивали и бежали в разные стороны. Поезд остановился, а потом уже они улетели, мы собрались и поехали. Я попал в город Дзержинск Горьковской области, там была школа танкистов-самоходчиков, я попал в группу механиков-водителей. Кормили очень скудно. Шесть месяцев проучились, нас готовили на фронт. Получили машины в Горьком новые, обкатали их, рассмотрели, как следует. Собрали нас и повезли на запад. Путь мой военный начался с Белостока – на границе Польши. За время боёв я потерял своих друзей, первый экипаж. Первое боевое крещение наше было неудачным. Нас вывезли, показали, куда ехать, ну мы и поехали. В первом бою погиб командир машины мой, наводчик тяжело ранен, заряжающий тоже, а меня будто кто-то защитил: я масло наливал и этот бачок поставил сзади, и когда попал снаряд в эту машину, те осколки, которые были предназначены для моей спины, нашли место в этом бачке... До сих пор они в глазах у меня стоят, в памяти, эти люди...»

Но война не щадила никого, и нужно было идти дальше. Иван Яковлевич воевал под Кёнигсбергом, освобождал города Ликк, Арис, Райн, Зенсбург. Огнём своей самоходки он уничтожил одно ПТО, семь пулемётных точек, два тягача с прицепами и до 50 солдат и офицеров. В наступательных боях на д.Либенталь, находясь в разведке, ворвался в стан врага и гусеницами самоходки раздавил две пулемётные точки и уничтожил четыре станковых пулемёта. Когда прямым попаданием мины в башню был убит командир орудия, и машина загорелась, раненый Иван Яковлевич продолжал вести бой. Затушил машину, вывел её из огня и вывез смертельно раненого командира машины.

Послевоенные годы тоже были непростыми: «В Параде Победы участвовал я, а после него направили меня в Японию – там война была, но мы туда не доехали, нас отвезли в Германию, дослуживал в Постдаме до 1948 года. А после вернулся на родину – ни отца, ни брата, ни образования, ничего не было. Надо ж поступать работать куда-то. Меня приняли на работу в сельпо. Время шло. Приехала в школу девушка, институт только закончила, молодая, красивая. Познакомился, подружился. Я трусил, что она меня бросит – она с образованием, а я что?.. Решил браться за ум, приняли меня в школу учителем физкультуры, закончил педучилище в Рыльске, потом – институт. А с девушкой этой в итоге вместе 60 лет прожил, детей двоих вырастили. 20 лет проработал учителем физкультуры, 20 лет – директором школы. У меня очень хорошо получалось – стал членом партии, по линии профсоюза получил много наград, много наград по линии боевой и политической подготовки. За свою жизнь я построил и капитально отремонтировал две школы: в Ушаковке (там я восемь лет отработал) и с нуля до завершения – Заяченскую школу – за три месяца построили, строительство было организовано всем районом».

Смотришь на Ивана Яковлевича и восхищаешься тому, как много душевной силы и стойкости в этом человеке, как после всех испытаний ему удалось сохранить в себе невероятное жизнелюбие, умение с юмором относиться ко всему, что происходит вокруг. Всем стоит у него поучиться!

Карайченцева М.В.,
учитель МБОУ «Заяченская ООШ»

ПРИКОСНИСЬ К ПОБЕДЕ

Моя семья в истории Великой Победы

Великая Отечественная война – самая ужасная война в истории нашего государства, да и в истории всего мира.

22 июня 1941 года. На нашу страну вероломно напала фашистская Германия. На фронт ушло много людей разного возраста: и старики, и молодежь, и женщины. Оставшиеся в тылу ковали победу у станков, на колхозных полях, помогая партизанам. Каждая жизнь – подвиг, каждое имя – образец самоотверженности. Эта война оставила глубочайший след в жизни всего населения нашей страны. Победа досталась слишком большой ценой. Более двадцати миллионов солдат и офицеров, мирных жителей, женщин и детей погибли в ту страшную жестокую войну. Каждая советская семья лишилась кого-то из родных и близких, а некоторые семьи были уничтожены.

Эта всенародная трагедия коснулась и моей семьи. Два дедушки с папиной и один дедушка с маминой стороны были непосредственными участниками Великой Отечественной. Я хочу рассказать о них.

Мой дедушка, Журавлёв Иван Игнатьевич, прошел всю войну рядовым солдатом, честно и самоотверженно выполняя свой долг. Ближе к концу войны он был контужен и попал в госпиталь. Когда дедушка поправился, война уже закончилась, и он вернулся домой. Но ранение не прошло бесследно: Иван Игнатьевич поехал в другой город и пропал без вести.

Второй дедушка, Зубарев Александр Иванович, к сожалению, не дожил до победного парада. Во время войны он был сапёром, разминировал поля и дороги, тем самым освобождая путь нашим солдатам от смертоносного оружия. Сапёрам приходилось очень трудно. Одно неверное движение, незамеченная мина или растяжка, и тебя вместе с товарищами взрывом разнесет по всему полю. Так было и с моим дедом: он совершил роковую ошибку - не заметил присыпанную землей и сухими листьями мину. Так не стало моего деда.

Третий дедушка, Тагильцев Силантий Степанович, как и дедушка Ваня, был рядовым солдатом. Он прошёл всю войну, вернулся домой к своей семье с одним боевым ранением. С первых дней войны он самоотверженно выполнял свой долг на фронте. Прощаясь с родными, он попросил свою жену беречь детей. Прабабушка осталась одна с одиннадцатью детьми на руках.

Прабабушка, Тагильцева Матрёна Климентьевна, как могла, оказывала помощь нашим бойцам в тылу, да к тому же ей приходилось прятать детей, чтобы немцы не угнали их в Германию. Прабабушке было очень трудно, ведь нужно было накормить детей, одеть их, зимой протопить хату, чтобы они не замерзли. Она всё выдержала, но уберечь семью не смогла. Во время очередного обстрела все, кроме моей бабушки Лены и её старшей сестры Паши, погибли. Паше было 16 лет, а бабушке – 5, но они выжили, пережив голодное страшное время.

Я горжусь своими прадедушками и прабабушками, дедушками и бабушкой и очень сожалею, что никогда не видела их, не имела возможности более подробно расспросить о тех тяготах, которые выпали на их долю. Они сделали все, чтобы приблизить долгожданную победу, прогнать врага с нашей земли. Как бы им не было тяжело.

Война давно закончилась. 75 лет прошло с того дня, как отгремели последние залпы. Но, несмотря на это, мы должны помнить, что наши дедушки, бабушки, прадедушки и прабабушки рисковали своей жизнью, защищая Родину и свободу для нас, живущих ныне. Я от всей души хочу поблагодарить тех, кто жертвовал своей жизнью во имя Победы.

Спасибо вам за мирное небо над головой, за то, что мы свободно дышим и не боимся ни ночных полетов, ни взрывов.

Наша задача — хранить вечную память об этих людях и сделать все, чтобы война не повторилась никогда.

Журавлёва Полина,
учащаяся 5 класса
МБОУ «Заяченская ООШ»

ПРИКОСНИСЬ К ПОБЕДЕ

Помнит мир спасенный

Я не напрасно беспокоюсь,
Чтоб не забылась та война:
Ведь эта память - наша совесть.
Она, как сила, нам нужна...
Ю. Воронов

Все дальше и дальше уходят от нас годы самой тяжелой войны в истории человечества.

И, благодаря, мужеству и отваге наших воинов, 75 лет страну озаряет свет победы в Великой Отечественной войне. Праздник победы нам дорог памятью 26,6 миллионов сыновей и дочерей, отдавших свои жизни за светлое будущее нашей родины.

Нет такой семьи в стране, которую не затронула бы война. Фашисты хозяйничали на корочанской земле 7,5 месяцев. За это время они успели разрушить все колхозы и уничтожить весь скот.

В целях сохранения исторического наследия и преемственности поколений, формирования уважения к военной истории России, гражданских позиций, воспитания патриотизма и чувства гордости за подвиги нашего народа в Великой Отечественной войне коллектив педагогов и обучающиеся МБОУ «Проходенская ООШ» приняли участие в ряде мероприятий, посвящённых 75 й годовщине Победы в Великой Отечественной войне.

В День Великой Победы, к памятникам воинской славы в селах Проходное, Прудки и Городище возложили венки и живые цветы, почтили Минутой молчания память тех, кто не вернулся с фронтов Великой Отечественной войны. Возложение цветов к памятникам в День Победы - традиция, от которой решили не отступать, ведь мемориалы и братские могилы стали не многолюдными. Но они, являются своеобразным напоминанием о героизме, мужестве и стойкости советского народа в годы Великой Отечественной войны.

В январе была проведена линейка на тему «125 блокадных граммов хлеба ценою в жизнь» и классный час, посвященный блокаде Ленинграда. Учащиеся школы узнали, как в тяжелейших условиях людям приходилось работать, сражаться и вести повседневную жизнь, не теряя от голода человеческого облика. И самым важным для защитников города ресурсом стал знаменитый блокадный хлеб, на котором во многом и держалась оборона города. И именно кусочек хлеба во многом стал символом блокады. Читая истории, главными героями которых были ровесники современных детей и подростков, девчонки и мальчишки задавали себе вопрос: «А как они бы вели себя в этих сложных условиях, смогли бы проявить характер, силу воли, хватило бы их любви к Родине, чтоб совершить величайший подвиг и выстоять?» В заключение линейки и классного часа, учащиеся школы угостили жителей села Проходное теми «заветными 125 граммами хлеба», которые помогали жить людям в тех нелегких условиях.

День памяти и скорби, 9 мая выпал на период дистанционного обучения в школе в связи с пандемией коронавируса. Но школьный коллектив и учащиеся не сидели сложа рук и принимали участие в различных акциях, направленные на празднование Дня Победы.

(Продолжение на стр.5)

Наша школа... Что значит она для нас? Это огромная планета, где детство и зрелость, молодость и опыт дополняют друг друга, где большой дружной семьёй живут взрослые и дети.

И начинается наша школа не с вешалки, как в театре, а со школьной аллеи, по которой каждое утро бегут говорливым ручейком с соседних улиц и дворов бойкие первоклассники, идут уверенным шагом рассудительные старшеклассники. А вот в их поток вливаются ребята со всех концов нашего большого села Проходное. Они только что приехали на желтом школьном автобусе. Все спешат по коридорам в чистые, уютные классы.

У каждого кабинета своя изюминка: благоухает цветами кабинет биологии, причудливыми узорами радует глаз кабинет технологии, строгой простотой на рабочий лад кабинет информатики, а кабинеты истории с их уникальными экспонатами переносят ребят в прошлое. В мир научных открытий зовут кабинеты физики, химии и математики. Кто знает, какие стихи рождаются у школьных поэтов в кабинете литературы, когда смотрят на них с портретов русские и зарубежные классики.

Звенит звонок... На сорок пять минут школьные коридоры затихают и ждут до перемены свою неугомонную детвору. Но есть в нашей школе место, где всегда тишина. Это библиотека. Даже самые маленькие знают: здесь не шумят. И только слышно, как шуршат страницы да перешептываются забежавшие стайкой первоклассники.

Весь день в школе кипит работа, и строгое здание напоминает жужжащий улей, где у каждого свои обязанности и заботы. О творческих талантах наших детей и учителей можно говорить много.

Чтобы добиться успехов в учебе, ребята идут на факультативы и дополнительные занятия. Помогает здесь и научное общество, девиз которого «Хочу всё знать!» Целый год старшеклассники думают, исследуют, изучают. И вот долгожданный момент: вместе со своими учителями юные исследователи представляют свои работы. В зале тишина. Все увлечены - слушают. Это хорошо. Значит старания выступающих не напрасны.

Есть у нас особые отличительные черты: приветливость и сердечность. Каждый знает, что всегда может рассчитывать на поддержку, совет, участие и сопереживание. На протяжении всех школьных лет у нас всегда рядом взрослые и дети. И поэтому наши выпускники выносят из школы не только крепкие знания, но и добрые воспоминания о совместных походах, увлекательных экскурсиях, веселых конкурсах.

Закончились уроки, занятия внеурочной деятельности и спортивных секций... Школьное здание погружается в задумчивую тишину. Пустеют классы и коридоры, но жизнь вокруг школы не замирает. До самой темноты будут гонять мяч юные футболисты - лучшей площадки для детских забав не найти, а кто-то просто, собравшись в кружок, обсудит уходящий день.

Таких уютных, чистых мест, как наша школа, не так много в нашем маленьком селе. Гуляя в дымчатый осенний вечер, как-то само собой оказываешься на тихой школьной аллее и понимаешь, что кроме суеты есть ещё и иная жизнь, жизнь пленительного спокойствия, когда ты уверен, что все не проходит зря, что ты сделал правильный выбор.

Полшкова Р.Н.,
учитель
МБОУ
«Проходенская
ООШ»

(Начало на стр.4)

Песни, стихи военных лет... Сколько их, прекрасных и незабываемых. И есть в них все: горечь отступлений в первые месяцы войны и радость возвращения на Родину, картины жизни солдат, рассказы о боевых подвигах моряков и пехотинцев, летчиков и танкистов.

В канун празднования прошли патриотические акции: «Бессмертный полк онлайн», «Окна победы», «Фонарики Победы», «Поём двором», «Солдатская каша». Ребята творчески подошли к этой акции: читали стихи, играли на различных музыкальных инструментах, исполняли песни всей семьей и даже инсценировали их.

Также приняли участие во флешмобе «Читаем стихи о войне во имя мира на земле!», в конкурсе школьных сочинений 2020 года «История моей семьи в истории моей России», посвященного 75 -летию Великой Победы 1941-1945 гг..

Работая над акциями, ребята почувствовали гордость за свою страну, уважение к истории, почтили память героев — даже не выходя из дома!

Вечная и добрая память героям, которые не дожили до этого светлого и памятного дня. Низкий вам поклон и наша признательность. Доброго здоровья, счастья, тепла тем, кто жив. Безоблачного неба над головой, мира в

Вы – наша гордость, пример патриотизма, смелости и силы духа. Могу с уверенностью сказать, что наше и будущее поколение никогда не забудут об ужасах войны.

Малышева В.А., учитель
МБОУ «Проходенская СОШ»